

**Milejszeg Község Önkormányzata Képviselő-testületének
... /2017. (.....) önkormányzati rendelete
a településkép védelméről**

Milejszeg Község Önkormányzata Képviselő-testülete a településkép védelméről szóló 2016. évi LXXIV. törvény 12. § (2) bekezdésében, valamint az épített környezet alakításáról és védelméről szóló 1997. évi LXXVIII. törvény 6/A.§ (1) bekezdés a) pont aa) alpontjában és (2) bekezdésében kapott felhatalmazás alapján, az Alaptörvény 32. cikk (1) bekezdés a) pontjában, valamint Magyarország helyi önkormányzatairól szóló 2011. évi CLXXXIX. törvény 13. § (1) 1. pontjában meghatározott feladatkörében eljárva, a településfejlesztési koncepcióról, az integrált településfejlesztési stratégiáról és a településrendezési eszközökről, valamint egyes településrendezési sajátos jogintézményekről szóló 314/2012. (XI. 8.) Korm. rendelet 43/A.§ (6) bekezdésében biztosított véleményezési jogkörében eljáró Zala Megyei Kormányhivatal Kormány megbízotti Kabinet Állami Főépítész; a Balaton-Felvidéki Nemzeti Park Igazgatóság; a Kulturális örökség védelméért felelős miniszter; a Nemzeti Média- és Hírközlési Hatóság Hivatala, valamint a Partnerségi Egyeztetési Szabályzat szerinti partnerek véleményének kikérésével a következő rendeletet alkotja:

**I. Fejezet
ÁLTALÁNOS RENDELKEZÉSEK**

**A rendelet célja
1. §**

- (1) E rendelet célja a község településképének társadalmi bevonás és konszenzus által történő védelme és alakítása
 - a) a helyi építészeti örökség területi és egyedi védelem (a továbbiakban: helyi védelem) meghatározásával, a védetté nyilvánítás a védelem megszüntetés szabályozásával,
 - b) a településképi szempontból meghatározó területek megállapításával,
 - c) a településképi követelmények meghatározásával,
 - d) településkép-érvényesítési eszközök szabályozásával,
 - e) a településképi önkormányzati támogatási és ösztönző rendszer alkalmazásával.
- (2) A helyi védelem célja a község településképe és történelme szempontjából meghatározó - a hatályos egyéb országos és műemlékvédelmi jogszabályok alapján nem védett – építészeti örökségének védelme, a jellegzetes karakterének a jövő nemzedékek számára történő megtartása, a védett értékek megóvása és helyreállítása.
- (3) A település építészeti értékei - tulajdonformára való tekintet nélkül - a település értékei, ezért fenntartásuk, méltó használatuk és megfelelő bemutatásuk közérdek.
- (4) A településképi szempontból meghatározó területek megállapításának célja község fejlődése során kialakult településszerkezet, településkarakter, tájképi elem és egyéb helyi adottságok településképi, építészeti és környezeti jellemzőinek megőrzése, tovább örökítése, és a tervezett településképi elemek harmonikus összehangolása az illeszkedési, településképi követelmények alapján.

2. §

(1) E rendelet mellékletei:

1. melléklet: Helyi védett épített és természeti értékek jegyzéke
2. melléklet: Településképi szempontból meghatározó területek
3. melléklet: Kérelem polgármester településképi véleményezési/bejelentési eljárásának lefolytatásához

Értelmező rendelkezések

3. §

E rendelet alkalmazásában:

1. *funkcionális célokot szolgáló utcabútor*: olyan utasváró, kiosk és információs vagy más célú berendezés, amely létesítésének célját tekintve elsődlegesen nem reklámközzétételre, hanem az adott területen ténylegesen felmerülő, a berendezés funkciójából adódó lakossági igények kielégítésére szolgál;
2. *információs célú berendezés*: az önkormányzati hirdetőtábla, az önkormányzati faliújság, az információs vitrin, az útbaigazító hirdetmény, a közérdekű molinó,
3. *közérdekű molinó*: olyan, elsődlegesen a település életének valamely jelentős eseményéről való közérdekű tájékoztatást tartalmazó, nem merev anyagból készült hordozófelületű hirdetmény, amely falra vagy más felületre, illetve két felület között van kifeszítve oly módon, hogy az nem képezi valamely építmény homlokzatának tervezett és engedélyezett részét.
4. *önkormányzati faliújság*: az önkormányzat által a lakosság tájékoztatása céljából létesített és fenntartott, elsődlegesen az önkormányzat testületei, szervei, tisztségviselői tevékenységéről a lakosságot tájékoztató berendezés, mely az önkormányzat működését szolgáló épületek homlokzatán kerül elhelyezésre és mely a közérdekű tájékoztatási célt meghaladóan reklámok közzétételére is szolgálhat;
5. *önkormányzati hirdetőtábla*: az önkormányzat által a lakosság tájékoztatása céljából létesített és fenntartott, elsődlegesen a település élete szempontjából jelentős információk, közlemények, tájékoztatások, így különösen a település életének jelentős eseményeivel kapcsolatos információk közzétételére szolgáló, közterületen elhelyezett tábla, mely a közérdekű tájékoztatási célt meghaladóan reklámok közzétételére is szolgálhat;
6. *útbaigazító hirdetmény*: közérdekű információt nyújtó olyan közterületi jelzés, amelynek funkciója idegenforgalmi eligazítás, közösségi közlekedési szolgáltatásról tájékoztatás, vagy egyéb közérdekű tájékoztatás

II. FEJEZET

A HELYI VÉDELEM

A helyi védelem feladata, általános szabályai, önkormányzati kötelezettségek

4. §

- (1) A helyi védelem feladata a különleges oltalmat igénylő, építészeti, építészettörténeti, településtörténeti szempontból védelemre érdemes építmények, építmény együttesek, épített és természeti környezetek (továbbiakban együtt: védett érték)
 - a) számbavétele, meghatározása, dokumentálása,
 - b) védetté nyilvánítása, nyilvántartása,
 - c) megőrzése, megőriztetése,
 - d) lakossággal történő megismertetése,
 - e) károsodásának megelőzése, elhárítása, illetve a bekövetkezett károsodás csökkentése vagy megszüntetése,
 - f) helyreállítása, újjáépítése.
- (2) Jelen előírások nem vonatkoznak az országos örökség – a műemléki, természetvédelmi és egyéb védettséget tartalmazó nyilvántartásba vett – elemeire. A műemlékek és a műemléki környezettel kapcsolatos eljárási szabályokra vonatkozó és a kulturális örökség védelméről rendelkező szabályokat kell betartani.

5. §

- (1) Helyi védelem alá helyezést, annak módosítását, illetve megszüntetését (továbbiakban: helyi védelmi eljárás) a partnerségi egyeztetés helyi szabályai szerint nevesített partner, az Önkormányzat, valamint államigazgatási szerv kezdeményezheti.
- (2) A helyi védelem a település összefüggő részére (a továbbiakban: helyi területi védelem), valamint egyes építményeire, növényzetére és ezek részleteire (a továbbiakban: helyi egyedi védelem) terjed ki.
- (3) A helyi védelmi eljárás iránti kezdeményezésnek (továbbiakban: kezdeményezés) tartalmaznia kell legalább:
 - a) helyi egyedi védelem esetén:
 - aa) a védendő érték beazonosításra alkalmas adatai (helyrajzi szám, utca, házszám, épület-, illetve telekrész, emelet, ajtó) megnevezés, térképi feltüntetés – szükség esetén körülhatárolását - vagy helyszínrajz),
 - ab) a védendő érték rövid ismertetése, leírása, további adatai (rendeltetése, használatának módja, tulajdonosa, története, korábbi állapota),
 - ac) fotó(k),
 - ad) a kezdeményezés rövid indoklása,
 - ae) a kezdeményező adatai (elérhetőségével) és aláírása.
 - b) helyi területi védelem esetén:
 - aa) a helyi építészeti örökség részét képező területi értékről jól értelmezhető, áttekinthető szükséges léptékű térképet, beazonosításra alkalmas adatokat (helyrajzi szám(ok), utca(k), házszám(ok), megnevezés, térképi feltüntetés–szükség esetén körülhatárolását - vagy helyszínrajz),
 - ab) a védendő terület rövid ismertetése, leírása, további adatai (rendeltetése, használatának módja, tulajdonosa, története, korábbi állapota),
 - ac) fotó(k),
 - ad) a kezdeményezés rövid indoklása,
 - ae) a kezdeményező adatai (elérhetőségével) és aláírása.
- (4) A kezdeményezés beadása
 - a) a polgármesternek címezve e-mailben, postai úton megküldött, vagy

- b) a község honlapján a Települési Arculati Kézikönyv és Településképi rendelet elhelyezésére létrehozott felület véleményezésre szolgáló linkjére feltöltött írásos javaslattal történhet.
- (5) A hiányos kezdeményezés – amennyiben az erre vonatkozó felhívásra nem egészítik ki – előzetes helyszíni szemle után érdemi vizsgálat nélkül elvethető.

6. §

- (1) A helyi védelmi eljárás előkészítését a polgármester – szükség szerint főépítész vagy szakértő bevonásával – végzi.
- (2) A helyi védelmi eljáráshoz az Önkormányzatnak értékvizsgálatot kell készíttetnie. Az értékvizsgálatot főépítész vagy szakértő végezheti.
- (3) A helyi védelmi eljárással kapcsolatos költségeket az Önkormányzat viseli.
- (4) A helyi védelmi eljárásról a Képviselő-testület e rendelet módosításával dönt.
- (5) A helyi védettség alá tartozó értékek listáit e rendelet 1. melléklete tartalmazza.

7. §

- (1) A kezdeményezésben meghatározott építmény, épületegyüttes, környezeti elem helyi védelmére akkor kerülhet sor, ha az építészeti örökség feltárása és számbavétele során vagy a védetté nyilvánítás kezdeményezésére készült értékvizsgálat alapján igazolást nyer, hogy az építmény épületegyüttes, környezeti elem a község építészeti örökségének kiemelkedő jelentőségű eleme.
- (2) A helyi védelem iránti eljárás akkor indítható, ha a kezdeményezés tárgyát érintő hatósági eljárás nincs folyamatban, vagy ha jogszerű építési tevékenységgel nem ellentétes hatású a kezdeményezés.
- (3) Helyi építészeti örökség részét képező egyedi érték műemléki védettsége megszűnése esetén, az önkormányzat köteles megvizsgálni annak helyi védelem alá helyezésének lehetőségét.

8. §

- (1) A helyi védelem eljárási megindításáról a képviselő-testület dönt.
- (2) A helyi védelmi eljárás megindítása előtt a kezdeményezés kézhezvételével egyidejűleg az érdekelteket - az alábbiak szerint tájékoztatni kell:
- a) a helyi egyedi értékre vonatkozó kezdeményezés esetén az értesítést az érdekeltnak írásban kézbesíteni kell,
 - b) a helyi területi érték esetén az értesítés közszemlére tétel útján történik,
 - c) a használó értesítése a tulajdonos útján történik,
 - d) amennyiben az érdekeltek felkutatása aránytalan nehézségekbe ütközne, értesítésüket a közszemlére tétellel megtörténtnek kell tekinteni.
- (3) Az eljárás szempontjából érdekeltnak kell tekinteni:
- a) helyi egyedi védelem esetén:
 - aa) a javaslattal érintett objektumok tulajdonosait,
 - ab) a kezdeményezőt vagy képviselőjét,

- b) helyi területi védelem esetén:
 - ba) az a) pontban felsoroltakat,
 - bb) a közművek üzemeltetőit,
 - bc) a közterületek fenntartóit.
- (4) A helyi védelemre irányuló kezdeményezést és az eljárás megindítását– az erről szóló döntést megelőzően – az önkormányzat internetes honlapján, valamint a helyben szokásos módon 15 napra közhírré kell tenni, hogy a (2) bekezdés szerinti érdekeltek 15 napon belül írásban észrevételt tehetnek.
- (5) A helyi védelmi eljárásról szóló képviselő-testületi döntésről a döntést követő 15 napon belül írásban kell tájékoztatni a (2) bekezdés szerinti érdekelteket.
- (6) Az ingatlan-nyilvántartásba történő bejegyzésről a jegyző gondoskodik.
- (7) A helyi védett értékekről nyilvántartást kell vezetni, amelynek tartalmaznia kell:
 - a) a védettséget elrendelő képviselő-testületi döntés számát,
 - b) a védett érték rendeltetését és használatának módját,
 - c) a védett érték leírását,
 - d) a védett érték helyreállítására irányuló szakmai javaslatot,
 - e) a védett érték fotóját,
- (8) A nyilvántartás nyilvános, abba bárki betekinthez. A nyilvántartás nyilvánosságát a község honlapján is biztosítja.
- (9) A nyilvántartás naprakész vezetéséről a települési főépítész szakmai iránymutatása mellett, a jegyző gondoskodik.

9. §

Helyi védelem megszüntetésére kizárólag a következők miatt kerülhet sor:

- a) a védetté nyilvánított helyi érték megsemmisül, vagy
- b) a védett terület, illetve érték a védelem alapját képező értékeit helyreállíthatatlanul elveszítette,
- c) a védelem tárgya a védelemmel összefüggő szakmai ismérveknek már nem felel meg.

10. §

- (1) A helyi területi védelemmel érintett értékeket az 1. melléklet tartalmazza.
- (2) A helyi egyedi védelemmel érintett értékeket az 1. melléklet tartalmazza.

6. A védett értékek fenntartása, hasznosítása

11. §

- (1) A védett érték jókarbantartása, állapotának megóvása a tulajdonos kötelessége.
- (2) A védett érték megfelelő fenntartását és megőrzését elsősorban a rendeltetésnek megfelelő használattal kell biztosítani.

12. §

- (1) A védett területen, a védelemmel érintett ingatlanon csak olyan építési vagy bontási munka, illetve olyan állapot fennmaradása megengedett, amely nem érinti hátrányosan a védett érték megjelenését, karakterét, eszmei (történeti, helytörténeti) értékét:
 - a) a védelem alapját jelentő épülettömeg, tetőforma, homlokzati jelleg, anyag és színhasználat, a homlokzati nyílásrend, a nyílásosztás, a dísz, illetve a tagozat megtartását,
 - b) bővítés, átalakítás, illetve felújítás esetén az utcakép és a településszerkezet védett értékeivel való összhang követelményét, valamint
 - c) építmény vagy építményrész bővítése, illetve átalakítása során a védelem alapját képező rész megtartását.
- (2) Védett érték környezetében építési tevékenység csak a védett értékre figyelemmel, azzal utcaképi, településszerkezeti összhangban végezhető.

13. §

- (1) A védett értéket érintő építési munka megítélése során a tervdokumentáció és – amennyiben fellelhető – az eredeti tervek felhasználásával vizsgálni kell
 - a) a védett érték beavatkozással érintett részének a jelenlegi állapotot bemutató dokumentációját,
 - b) az anyaghasználatra és az építési technológiára vonatkozó részletes műszaki ismertetést,
 - c) munka által érintett építményrész és a környezet jelenlegi állapotának dokumentációját,
 - d) a zöldterületet, illetve növényzetet érintő munka esetén a kertfelmérési rajzot és növényjegyzéket, valamint a kialakításra vonatkozó kertészeti dokumentációt.
- (2) A védett értéket érintő építési munkával kapcsolatos hatósági eljárásban – amennyiben más jogszabály eltérően nem rendelkezik – be kell szerezni a főépítész szakmai véleményét.

14. §

- (1) A helyi védett érték használata és fenntartása során biztosítani kell annak megőrzését, a használat az értéket nem veszélyeztetheti.
- (2) A védett építészeti értéket lehetőség szerint eredeti állapotban kell megőrizni, a használat nem veszélyeztetheti az adott építészeti örökség fennmaradását.
- (3) Előnyben kell részesíteni az ezt elősegítő, az eredeti építőanyag, szerkezet, forma megőrzését biztosító, állagjavító, konzerváló eljárásokat, valamint a hagyományos építészeti-műszaki megoldásokat.
- (4) Helyi védettségű építészeti örökséghez történő hozzáépítés, ráépítés, vagy annak telkén új építmény, építményrész építése nem sértheti a védett építészeti érték fennmaradását, érvényesülését, hitelességét.
- (5) A védett elemen végzett építési tevékenység során a védett elem értékóvó átalakítására, karakterének megőrzésére, anyag- és színhasználatában a védett állapot megtartására kell törekedni.

- (6) A védett egyedi, épületegyütteshez tartozó, illetve védett épületrészt tartalmazó helyi érték a védelem fennállása alatt nem bontható el.
- (7) Védett építmény teljes vagy jelentősebb részleges bontására csak a védelem megszűntetése után kerülhet sor. A védelem megszüntetésének vagy részleges bontás engedélyezésének feltételeként előírható valamely épületrésznek, illetve tartozéknak új épületbe történő beépítése vagy azok megőrzése.
- (8) A védett településrész jellegzetes szerkezete, telekosztása, utcavonal-vezetése megőrzendő.

15. §

- (1) A védett területen az építményeket a jellegzetes településkép, valamint az épített és természetes környezet egységes megjelenését biztosító módon kell építeni, lehet átalakítani, a meglévőket erre tekintettel kell használni, illetve fenntartani. A rendelet alkalmazása szempontjából védettnek minősül az a telek, illetve annak használati módja is, amelyen a védett épület, építmény áll.

16. §

- (1) Védelemmel érintett közterület csak a teljes területre kiterjedő, a védett érték szempontjait figyelembe vevő komplex terv alapján alakítható ki, illetve újítható fel.
- (2) A közterületet, annak burkolatát, bútorzatát a kialakult környezeti kép jellegzetességeinek és karakterének megtartásával kell kialakítani.

III. FEJEZET

A TELEPÜLÉSKÉPI SZEMPONTBÓL MEGHATÁROZÓ TERÜLETEK

A településképi szempontból meghatározó területek megállapítása

17.§

- (1) A településképi szempontból meghatározó területek lehatárolását e rendelet 2. melléklete tartalmazza.

IV. FEJEZET

A TELEPÜLÉSKÉPI KÖVETELMÉNYEK

Építmények anyaghasználatára vonatkozó építészeti követelmények

18.§

- (1) A helyi védelemmel nem érintett vagy településképi szempontból nem meghatározó területeken (továbbiakban: egyéb területek) az építmények anyaghasználatára, színezésére – amennyiben az adott területre vonatkozó előírás mást nem határoz meg – a (2)-(4) bekezdésben foglaltakat kell figyelembe venni.
- (2) A falfelületek felületképzésére nem alkalmazható:

- a) természetes anyagtól eltérő anyag,
 - b) erős, sötét, élénk, vakító, kontrasztos színű anyag,
 - c) kék, lila, bíbor szín árnyalatai.
- (3) A tető héjalásánál nem alkalmazható:
- a) pala, kivéve a természetes palát,
 - b) színezett vagy fényes - kivéve a cseréphatású – fémlemez fedés,
 - c) narancs, sárga, zöld, kék, lila, bíbor szín árnyalatai.
- (4) Az közterület felőli kerítések esetében nem alkalmazható az épület építészeti karakterétől, anyaghasználatától, megjelenésétől elütő anyag és szín.

A településképi szempontból meghatározó területekre vonatkozó területi és egyedi építészeti követelmények

19.§

- (1) Épületet az építési telken úgy kell elhelyezni, hogy az beépítés módjában, mértékében, rendeltetésében, a használat módjában, és a terepalakítás, a csapadékvíz-elvezetés és a növénytelepítés vonatkozásában illeszkedjen környezete adottságaihoz.
- (2) Az építés során a későbbi fejlesztési lehetőségeket is szem előtt kell tartani.
- (3) Az épületeket közterület felől láthatóan magastetővel kell kialakítani úgy, hogy az oldalhatárra épített épületszárnyat nyeregtetővel kell kialakítani.
- (4) Magastetős épületek esetén az együtt látható utcakép vonatkozásában ne jöjjön létre aránytalanul magas, nagy tetőidom, takaratlan tűzfal, félnyeregtető.

20.§

A közterületeken a fasorokat meg kell őrizni, szükség esetén ki kell egészíteni őshonos fákkal. A nem javasolt fafajtákat az 1. függelék tartalmazza.

21.§

- (1) Az épület tömegformálása, homlokzati tagolása, színezése, nyílászárók ritmusa, építészeti kialakítása illeszkedjen az együtt látható utcaképbe.
- (2) Az épület kialakítása során tetőforma kialakítása, a tető hajlásszöge, az esetleges tetőfelépítmények, kialakítása illeszkedjen a környezetéhez.
- (3) Az közterület felőli kerítések esetében nem alkalmazható az épület építészeti karakterétől, anyaghasználatától, megjelenésétől elütő anyag és szín.
- (4) Cégér, cégtábla, címtábla az épülethomlokzat tagolásának, színezésének, a nyílászárók kiosztásának és a kialakult településképek megfelelően helyezhető el.
- (5) A közterület felőli gyalogos bejárat és gépkocsi behajtása számára fémlemez kapu nem helyezhető el.

A helyi védelemben részesülő területekre és elemekre vonatkozó építészeti követelmények

22.§

- (1) A helyi védettségű területekre a 19.§-21.§ előírásain túl az alábbi szabályok vonatkoznak.
- (2) A meglévő úthálózatot, telekosztást meg kell tartani.
- (3) Az épület átalakítása, bővítése esetén az épület értékét képező építészeti részleteket fel kell használni.
- (4) Tetőtér-beépítés esetén az utcai homlokzatra nyúlóan csak a tetősíkba beépíthető nyílászárót, vagy az épület karakteréhez illeszkedő tetőfelépítményt lehet elhelyezni.
- (5) Lakóépület esetében az utcai homlokzaton legfeljebb egy gépjármű behajtására alkalmas bejárat vagy garázsajtó helyezhető el, az ettől eltérő már kialakult állapot és használat kivételével.
- (6) A kialakult zöldfelületi elemeket meg kell őrizni és egységes koncepció szerint, egységes megjelenésre törekvően ki kell egészíteni.
- (7) A temetők területén a sírjelek, utak, fasorok, növényzet eredeti helyükön fenntartandók és gondozandók.

23.§

- (1) A helyi védettségű elemekre a 19.§-21.§ előírásain túl az alábbi szabályok vonatkoznak.
- (2) az építmény – a védettségét jelentő értékét képező – eredeti külső megjelenését meg kell őrizni:
 - a) Az épület egészének és részleteinek külső geometriai formáit, méreteit;
 - b) Az épület eredeti anyaghasználatát, a nyílászárók díszítettségét, tok- és szárny szerkezeti méret- és arányrendjét, valamint a nyílás- és osztásrendjét;
 - c) Az épület tartozékait.
- (3) Helyre kell állítani, ha az építmény egy részét, részletét korábban az eredeti állapotától eltérő megjelenésűvé alakították, építették át,
 - d) az eredeti állapotáról készült, vagy arra vonatkozó dokumentumok,
 - e) amennyiben az eredeti állapotról szóló dokumentum nem lelhető fel, akkor azt a homlokzat megmaradt eredeti elemeinek, vagy hasonló stílusú épülethomlokzatok megfelelő formaelemeinek alkalmazásával.
- (4) Az építmény utcai homlokzatának felújítását a teljes homlokzatra egységesen kell elvégezni.

Egyes sajátos építmények, műtárgyak elhelyezése

24.§

- (1) A település belterületének és beépítésre szánt területének 100 m-es környezete nem alkalmas a teljes település ellátását biztosító felszíni energiaellátási és elektronikus hírközlési sajátos építmények, műtárgyak elhelyezésére.
- (2) A (1) pontban meghatározott területek kivételével a település területei elsősorban alkalmasak a teljes település ellátását biztosító felszíni energiaellátási és elektronikus hírközlési sajátos építmények, műtárgyak elhelyezésére.
- (3) Új vezeték nélküli elektronikus hírközlési szolgáltatás antenna a belterületen kizárólag már meglévő antenna tartószerkezetére, vagy multifunkcionális kialakítással szerelhető fel.
- (4) Transzformátor állomás a településképi szempontból kiemelt területen kizárólag építményben helyezhető el, amelyet az adott területre előírt anyagokból kell kialakítani és amely formavilágában illeszkedik a településképhez, vagy növényzettel teljes mértékben takarni kell.
- (5) Településképi szempontból meghatározó területen a közvilágítás elemeit anyaghasználatában és megjelenésében azonos típusból kell kialakítani.

Az egyéb műszaki berendezésekre vonatkozó településképi követelmények

25.§

- (1) Az egyéb műszaki berendezéseket építészeti eszközökkel takartan, közterületről nem látható módon kell elhelyezni.
 - (2) Síktáblás napelemet, napkollektort az építészeti környezethez illeszkedve magastetős épületen bármely az épület ferde tetősíkjában, azzal megegyező dőlésszögben, lapostetős épületen elsősorban az épület attikájának takarásában, vagy az épület formálásába építészetileg beillesztve lehet elhelyezni. Más építményen vagy önállóan telepítve a közterületről nem látható módon kell elhelyezni.

A reklámhordozókra vonatkozó településképi követelmények

26.§

- (1) Reklámhordozók elhelyezése a hagyományosan kialakult településképet nem változtathatja meg hátrányosan.
- (2) Reklámhordozó az épületek utcai homlokzatán – építési reklámháló kivételével – nem helyezhető el.
- (3) Magántulajdonban álló ingatlanon elhelyezett reklámhordozó a telekhatárt nem keresztezheti és közvetlenül a telekhatáron nem helyezhető el.
- (4) Reklámhordozótól egy adott útszakasz menetirány szerinti azonos oldalán ötven méteren belül további reklámhordozó nem helyezhető el. A tilalom nem vonatkozik a reklámközzétételre nem használt információs célú berendezésekre, funkcionális célú utcabútorokra, közérdekű reklámfelületre, továbbá az építési reklámhálóra.
- (6) A közérdekű molinó, az építési reklámháló és a közterület fölé nyúló árnyékoló berendezés kivételével molinó, ponyva vagy háló reklámhordozóként, reklámhordozót tartó berendezésként nem alkalmazható.
- (7) A reklámhordozókat hagyományos fa anyagból az utcabútorokkal azonos típusban terület településképi jellegéhez igazodóan kell kialakítani.

- (8) Nem helyezhető el reklámhordozó, reklámhordozót tartó berendezés a helyi területi védelem alatt álló területeken.
- (9) A nyilvánosság biztosítására szolgáló önkormányzati információs felület időkorlát nélkül, bármely települési területen megengedett.
- (10) Külterületen 4 m²-t meghaladó területű, belterületen 1 m²-t meghaladó területű reklám célú homlokzatfestés, reklámfelület, reklámhordozó közterületen és a magánterület közterületről látható részén nem helyezhető el

Eltérés jelentősnek minősített eseményről való tájékoztatás érdekében

27. §

- (1) A polgármester jelentősnek minősített eseményről való tájékoztatás érdekében, a jelentősnek minősített esemény időtartamára, legfeljebb azonban valamennyi jelentős esemény esetén, együttesen naptári évente tizenkét hét időtartamra a vonatkozó jogszabályok szerint településképi bejelentési eljárásban eltérést engedélyezhet a reklám közzétevője számára.
- (2) A polgármester döntése nem pótolja, illetve helyettesíti a reklám közzétételéhez szükséges, jogszabályban előírt egyéb hatósági engedélyeket, melyeknek a beszerzése a reklám közzétevőjének feladata.
- (3) A reklám közzétevője az eltérést a településképi bejelentési eljárás lefolytatására irányuló írásbeli kérelmével kezdeményezheti.

V. FEJEZET

A TELEPÜLÉSKÉP-VÉDELEM ÉRVÉNYESÍTÉSI ESZKÖZEI

A településkép-védelem eszközei

28. §

A településkép védelem célját szolgálja

- a) a településképi véleményezési eljárás és,
- b) a településképi bejelentési eljárás,
- c) a településképi kötelezés.

A településképi véleményezés

29.§

- (1) A településképi véleményezési eljárás az építető, illetve az építési tevékenységgel érintett telek, építmény, építményrész tulajdonosa (továbbiakban együtt: bejelentő) e rendelet 3. melléklet szerinti kérelmére indul. A kérelmet a község polgármesteréhez az országos követelményekben meghatározott tartalommal és formában kell benyújtani.
- (2) A polgármester a településképi véleményét az önkormányzati főépítész szakmai álláspontjára alapozza.

- (3) Véleményezésre az építészeti örökség helyi védelme alatt álló épületek, a közhasználatú épületek és a településképvédelmi területen lévő épületek engedélyköteles terveit kell benyújtani.

A településképi bejelentés

30. §

- (1) A településképi bejelentési eljárás az építtető, illetve az építési tevékenységgel érintett telek, építmény, építményrész tulajdonosa (továbbiakban együtt: bejelentő) e rendelet 3. melléklet szerinti kérelmére indul. A kérelmet a község polgármesteréhez az országos követelményekben meghatározott tartalommal és formában kell benyújtani.
- (2) A polgármester a településképi bejelentéssel kapcsolatos véleményét az önkormányzati főépítész szakmai álláspontjára alapozza.
- (3) Településképi bejelentési eljárást kell lefolytatni a településképvédelmi területen belüli alábbi építési engedélyhez nem kötött tevékenységekhez
- a) az egyszerű bejelentéssel építhető épületek létesítése, átalakítása, bővítése,
 - b) az épület közterületről feltáruló homlokzata, annak színezése, tetőhéjalás megjelenésének megváltoztatása,
 - c) az utcai kerítés létesítése, átépítése.

A településképi kötelezés

31. §

- (1) A polgármester a jelen rendeletben meghatározott településképi követelmények megszegőjével szemben településképi kötelezési eljárást folytat le.
- (2) Indokolt esetben a településképi követelmények megszegése vagy nem teljesítése esetén a magatartás elkövetőjével szemben a településképet rontó megoldás súlyosságától függően 50.000 Ft-tól 200.000 Ft-ig terjedő bírságot szabhat ki.
- (3) Az (2) bekezdés szerint jogerősen kiszabott és be nem fizetett bírság adók módjára behajtható köztartozásnak minősül.

VI. FEJEZET

ÖNKORMÁNYZATI TÁMOGATÁSI ÉS ÖSZTÖNZŐ RENDSZER

A védett építmények fenntartásának, felújításának támogatása

32. §

- (1) A védett érték tulajdonosának kérésére a szokásos jó karban tartási feladatokon túlmenően, a védettséggel összefüggésben szükségessé váló, a tulajdonost terhelő munkálatok finanszírozásához az önkormányzat támogatást adhat.
- a.) A támogatás mértékét az önkormányzat Képviselő-testülete évente a költségvetésben határozza meg.

- b.) A támogatás ingatlanra eső mértékét – az önkormányzati költségvetés keretei között – az önkormányzat állapítja meg.
- (2) Az (1) szerinti önkormányzati támogatás csak az esetben nyújtható, ha
- a.) a védett értéket a tulajdonos megfelelő módon fenntartja (karbantartja), azt neki felróható módon nem károsítja,
- b.) a karbantartással és az építéssel összefüggő hatósági előírásokat és szabályokat maradéktalanul betartja.
- (3) Nem adható önkormányzati támogatás, ha a védett értékkel összefüggésben engedély nélkül vagy engedélytől eltérően, illetve szabálytalanul végeztek építési munkát.

VII. FEJEZET
ZÁRÓ ÉS ÁTMENETI RENDELKEZÉSEK

Hatálybalépés

33. §

- (1) E rendelet 2017. december 29.-én lép hatályba.
- (2) Előírásait a hatálybalépés napját követően indult eljárásokban kell alkalmazni.
- (3) E rendelet hatálybalépésekor már folyamatban lévő ügyekben, kizárólag az építtető, vagy a tulajdonos kérésére, alkalmazhatók e rendelet előírásai.
- (4) Hatályát veszti:

A Helyi Építési Szabályzatáról szóló 10/2007.(IX.26.) önkormányzati rendeletének:

- a) 2. § (3) bekezdés 2.-3. sz. melléklete,
- b) 4. § (11) bekezdése,
- c) 13. § (3) a) és d) bekezdése,
- d) 18 § (1) bekezdése,
- e) 20. § (1)-(2) bekezdése,
- f) 21. § (1)-(2) bekezdése,
- g) 22. § (1) a) bekezdése,

E rendelet hatálybalépése:

Milejszeg, 2017. december 29.

.....
Fonyadt Róbert
polgármester

.....
Salamon Henrietta
jegyző

A kihirdetés napja: 2017. december 30.

.....
Salamon Henrietta
jegyző

1. melléklet

Milejszeg Község Önkormányzata Képviselő-testületének /2017. (.....) önkormányzati rendeletéhez

HELYI VÉDETT ÉPÍTETT ÉS TERMÉSZETI ÉRTÉKEK JEGYZÉKE

A helyi egyedi védelem:

- H1** – jellel a védelem az épület teljes tömegére, helyére, szerkezetére, alaprajzára, homlokzatára, színezésére, külső és belső részleteire vonatkozik,
H2 – jellel az építmény (épület, műtárgy) valamely rész értékére, építészeti elemeire vonatkozik,
H4 – jellel a védelem a műtárgy (szobor, képzőművészeti alkotás, utcabútor, kereszt, emléktábla) teljes tömegére, helyére és részleteire.

A helyi területi védelem:

- H3** - jellel a település olyan összefüggő része, amely a település morfológiáját meghatározó közterületekre, a történelmi folyamatosságot képviselő telkekre, a területen található zöldfelületi elemekre, építményekre, színekre, vagy temetőre terjed ki, ahol jelentős számban található értékes és védendő építmények, növényzet, térfalak, teresedések, beépítés így azok együttest alkotnak.

H1 jelű, teljes körű védelemben részesülő épületek:

Sorszám	Objektum címe	Objektum megnevezése	Hrsz.	Védelem foka	Védelem leírása
1.	Ady Endre u. 2.	Melléképület	373	H1	Teljes épület ^x
2.	Ady Endre u. 4.	Lakóépület beépített pitvarral	372	H1	Teljes épület ^x
3.	Ady Endre u. 8.	Lakóépület kontyolt „T” alaprajzzal	370	H1	Teljes épület ^x
4.	Ady Endre u. 14.	Lakóépület „T” alaprajz, oromfalas	359	H1	Teljes épület ^x
5.	József Attila u. 3.	Lakóépület valódi tornáccal	251	H1	Teljes épület ^x
6.	József Attila u. 4.	Lakóépület lopott tornáccal	233	H1	Teljes épület ^x
7.	József Attila u. 7.	Lakóépület toldott tornáccal	225	H1	Teljes épület ^x
8.	József Attila u. 9.	Lakóépület kontyolt oromfalas	221	H1	Teljes épület ^x
9.	Kisfaludy utca 1.	Lakóépület oromfalas	249/1	H1	Teljes épület ^x

10.	Kossuth Lajos utca 10.	Lakóépület fa szerkezet, vályog fal	132	H1	Teljes épület ^x
11.	Kossuth Lajos utca 18.	Lakóépület oromfalas	134	H1	Teljes épület ^x
12.	Kossuth Lajos u. 21.	Lakóépület pitvaros, oromfalas	378	H1	Teljes épület ^x
13.	Kossuth Lajos u. 24.	Lakóépület oromfalas	141	H1	Teljes épület ^x
14.	Kossuth Lajos u. 30.	Lakóépület díszes oromfalas	148	H1	Teljes épület ^x
15.	Petőfi Sándor u. 2.	Lakóépület csonkagádos	121	H1	Teljes épület ^x
16.	Petőfi Sándor u. 16.	Lakóépület széles oromfalas	610	H1	Teljes épület ^x
17.	Petőfi Sándor u. 42.	Lakóépület „T” alaprajz, oromfalas	659	H1	Teljes épület ^x
18.	Petőfi Sándor u. 46.	Pitvaros lakóépület	665	H1	Teljes építmény
19.	Egyházszei zártkert	Vályog pince 1.	2026	H1	Teljes épület ^x
20.	Egyházszei zártkert	Borona pince 2. (keresztvágás palló)	2022	H1	Teljes épület ^x
21.	Egyházszei zártkert	Keretvágás pince 3. (zsilipelt palló)	2013	H1	Teljes épület ^x
22.	Egyházszei zártkert	Borona pince 4.	2016 2017	H1	Teljes épület ^x
23.	Református kápolna	Petőfi Sándor utca	673	H1	Teljes épület ^x
24.	Balázsfai zártkert	Balázsfai kápolna	1384	H1	Teljes épület ^x

Megjegyzés: teljes épület^x (alaprajz, szerkezet, homlokzat)

2.) **H2** jelű védelemben részesülő építmények:

Sorszám	Objektum címe	Objektum megnevezése	Hrsz.	Védelem foka	Védelem leírása
1.	Móricz Zsigmond u. 20.	Lakóépület	82	H2	Utcai ablakok, kerítés
2.	Petőfi Sándor u. 10.	Lakóépület	109	H2	Oszlopos bejárat

3.) **H3** jelű védelemben részesülő építmények:

Sorszám	Objektum címe	Objektum megnevezése	Hrsz.	Védelem foka	Védelem leírása
1.	Kossuth Lajos utca eleje	Temető 1. (felső)	338/5	H3	Temető területe Sírkövek kereszt
2.	Petőfi Sándor utca eleje	Temető 2. (alsó)	406/3	H3	Temető területe Sírkövek kereszt

4.) **H4** jelű védelemben részesülő építmények:

Sorszám	Objektum címe	Objektum megnevezése	Hrsz.	Védelem foka	Védelem leírása
1.	Ady Endre u. 2. előtt	Kerekes kút	268	H4	Teljes építmény
2.	Kossuth Lajos u.	Tűzoltó kocsi	337	H4	Teljes építmény
3.	Móricz Zsigmond u. 1/a	Tégla kemence	78	H4	Teljes építmény
4.	Móricz Zsigmond u. 19	Kút	64	H4	Teljes építmény
5.	Petőfi Sándor u. 8.	Kerekes kút	126/2	H4	Teljes építmény
6.	Petőfi Sándor u. 2. előtt	Kőkereszt	121	H4	Teljes építmény
7.	Petőfi S. u. Kossuth L. u.	Kút	125	H4	Teljes építmény
8.	Balázsfai zártkert	Faragott fa kereszt	1116/2	H4	Teljes építmény

2. melléklet

Milejszeg Község Önkormányzata Képviselő-testületének /2017. (.....) önkormányzati rendelethez

TELEPÜLÉSKÉPI SZEMPONTBÓL MEGHATÁROZÓ TERÜLETEK LEHATÁROLÁSA

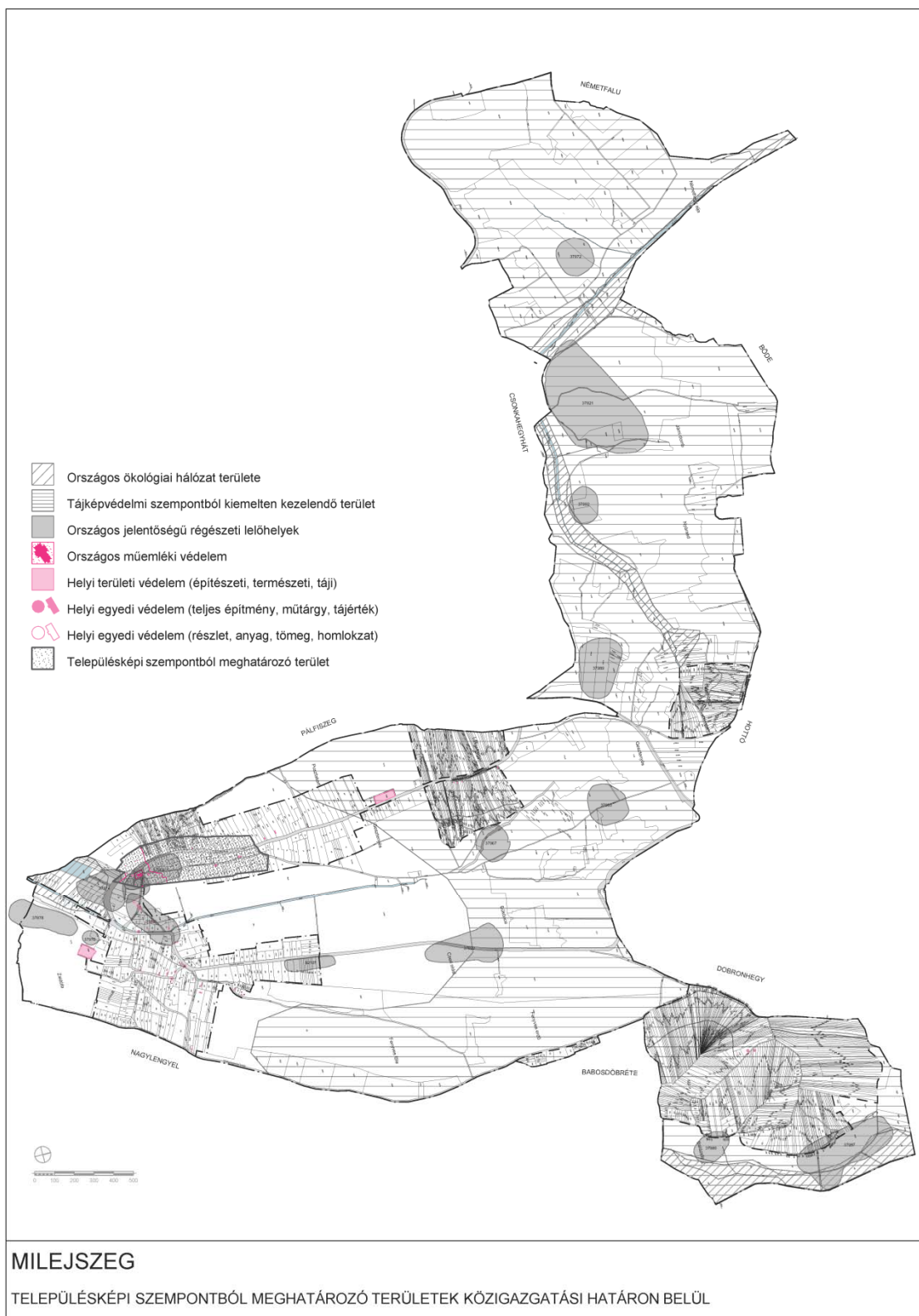

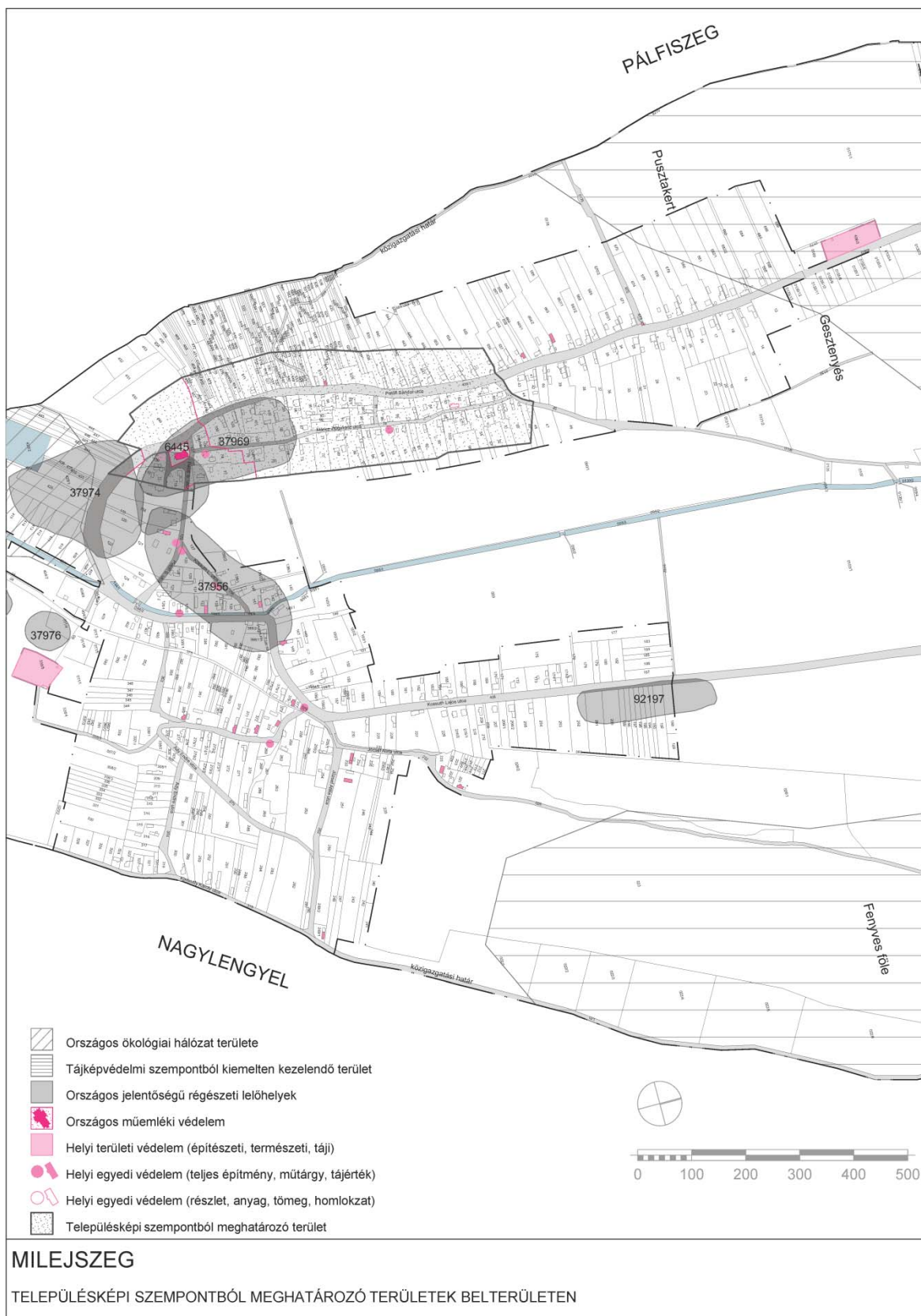

3. melléklet

Milejszeg Község Önkormányzata Képviselő-testületének /2017. (.....) önkormányzati rendeletéhez

KÉRELEM POLGÁRMESTER TELEPÜLÉSKÉPI VÉLEMÉNYEZÉSI/BEJELENTÉSI ELJÁRÁSÁNAK LEFOLYTATÁSÁHOZ

Kérelmező (építtető) neve:
Értesítési címe:
Telefon száma:
E-mail címe:

Felelős tervező neve:
Tervezési jogosultságának száma:
Értesítési címe: telefon száma:
E-mail címe:

A véleményezésre/bejelentésre kért építési tevékenység helye, címe:
Az érintett telek helyrajzi száma:
Az érintett telek területe:
Az érintett telek jelenlegi beépítettsége:
Tárgya, rövid leírása:
Rendeltetésének meghatározása:

ÉTDR azonosító:
Előzmények (tervtanácsi, egyéb):
Szerzői jog (Érinti/Nem érinti, ha igen, a korábbi tervező neve):

A tervezett létesítmény adatai:
A telek tervezett beépítésével kapcsolatos adatok:
A beépítés módja:
Beépítettsége (%):
Zöldfelületi fedettség (%):
Előkert mérete (m):
Hátsókert mérete (m):
Oldalkertek mérete (m):

A tervezett létesítmény adatai:
Az építménnyel kapcsolatos adatok:
Rendeltetési egységek száma (db):
Épületmagasság (m):
Utcai homlokzatmagasság (m):
Tetőidom hajlásszöge:
Gépkocsi elhelyezés módja:
Gépkocsi parkoló (db):

Kérelmező aláírása

1. függelék

Milejszeg Község Önkormányzata Képviselő-testületének ... /2017. (.....) önkormányzati rendeletéhez

TELEPÍTÉSRE NEM JAVASOLT FAJAJOK JEGYZÉKE



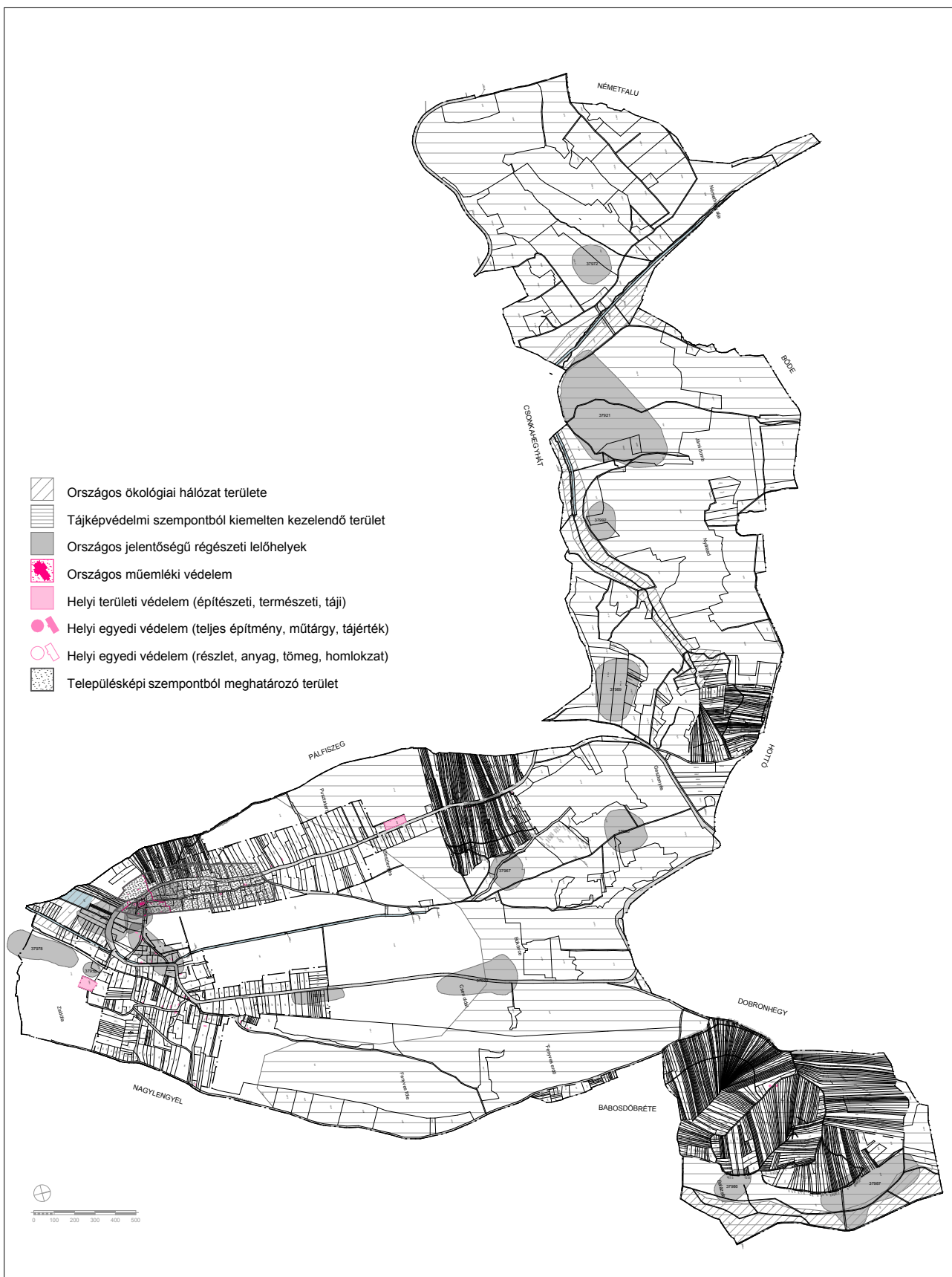





A természet- és tájvédelmi szempontból növénytelepítésre javasolt fajok listája és a kerülendő, inváziós fajok jegyzéke megtalálható Igazgatóságunk honlapján (<https://www.bfnp.hu/hu/novenyjegyzek>).



MILEJSZEG

TELEPÜLÉSKÉPI SZEMPONTBÓL MEGHATÁROZÓ TERÜLETEK KÖZIGAZGATÁSI HATÁRON BELÜL



-  Országos ökológiai hálózat területe
-  Tájképvédelmi szempontból kiemelten kezelendő terület
-  Országos jelentőségű régészeti lelőhelyek
-  Országos műemléki védelem
-  Helyi területi védelem (építészeti, természeti, táji)
-  Helyi egyedi védelem (teljes építmény, műtárgy, tájérték)
-  Helyi egyedi védelem (részlet, anyag, tömeg, homlokzat)
-  Településképi szempontból meghatározó terület



MILEJSZEG

TELEPÜLÉSKÉPI SZEMPONTBÓL MEGHATÁROZÓ TERÜLETEK BELTERÜLETEN